

43. КК рассматривает апелляцию о нарушении Порядка проведения ГИА-9 в течение двух рабочих дней, следующих за днем ее поступления в КК, а апелляцию о несогласии с выставленными баллами - четырех рабочих дней, следующих за днем ее поступления в КК. После утверждения председателем ГЭК результаты ОГЭ передаются в ОО и орган местного самоуправления, осуществляющий управление в сфере образования, для ознакомления участника ОГЭ с полученными ими результатами экзамена.

VIII. Правила заполнения бланков ответов участников ГИА-9 в форме ОГЭ

44. Участники ОГЭ выполняют экзаменационные работы на бланках ОГЭ:

Бланк ответов для заданий с кратким ответом (Бланк ответов № 1);
Бланк ответов для заданий с развернутым ответом (Бланк ответов № 2);
дополнительный Бланк ответов для заданий с развернутым ответом (дополнительный Бланк ответов № 2).

45. При заполнении бланков ОГЭ необходимо соблюдать настоящие правила, так как информация, внесенная в бланки, сканируется и обрабатывается с использованием специальных аппаратно-программных средств.

46. Все бланки ОГЭ заполняются гелевой или капиллярной ручкой с чернилами черного цвета. Символ («крестик»), размещаемый участником ОГЭ в регистрационных полях бланка, не должен быть слишком толстым.

Если ручка оставляет слишком толстую линию, то вместо крестика в поле нужно провести только одну диагональ квадрата (любую).

Участник экзамена должен изображать каждую цифру и букву во всех заполняемых полях бланков, тщательно копируя образец ее написания из строки с образцами написания символов, расположенной в верхней части Бланка ответов № 1.

Небрежное написание символов может привести к тому, что при автоматизированной обработке символ может быть распознан неправильно.

47. Каждое поле в бланках заполняется, начиная с первой позиции (в том числе и поля для занесения фамилии, имени и отчества участника экзамена).

Если участник экзамена не имеет информации для заполнения какого-то конкретного поля, он должен оставить его пустым (не делать прочерков).

48. Категорически запрещается:

делать в полях бланков, вне полей бланков или в полях, заполненных типографским способом, какие-либо записи и (или) пометки, не относящиеся к содержанию полей бланков;

использовать для заполнения бланков иные письменные принадлежности, средства для исправления внесенной в бланки информации («замазку», «ластик» и др.).

49. Заполнение Бланка ответов № 1

49.1. По указанию ответственного организатора в аудитории участники ОГЭ приступают к заполнению регистрационной части Бланка № 1.

Заполняются следующие поля Бланка № 1:

дата проведения экзамена (ДД-ММ-ГГ);

код региона;

код образовательной организации;

номер и буква класса (при наличии);

код ППЭ;

номер аудитории;

подпись участника;

фамилия;

имя;

отчество (при наличии);

номер и серия документа, удостоверяющего личность (Приложение 2. Примерный перечень документов, удостоверяющих личность);

пол участника (отмечается меткой в соответствующем поле).

49.2. В средней части Бланка ответов № 1 расположены поля для записи ответов на задания с кратким ответом. Краткий ответ записывается слева направо от номера задания, начиная с первой позиции. Каждый символ записывается в отдельную ячейку.

Ответ на задание с кратким ответом нужно записать в такой форме, в которой требуется в инструкции к данному заданию, размещенной в КИМ перед соответствующим заданием или группой заданий.

Краткий ответ в соответствии с инструкцией к заданию может быть записан только в виде:

слова или словосочетания;

одного целого числа или комбинации букв и цифр;

десятичной дроби (с использованием цифр, запятой и знака «минус» при необходимости), если в инструкции по выполнению задания указано, что ответ можно дать в виде десятичной дроби;

перечисления требуемых в задании пунктов, разделенных запятыми, если в инструкции к заданию указано, что в ответе элементы необходимо перечислить через запятую. (ответ записывается справа от номера соответствующего задания).

Пример:

19] АТОМ
20] - 1(3)7,5

49.3. Замена ошибочных ответов



В специальных полях Бланка № 1 внизу предусмотрены поля для записи исправленных ответов на задания с кратким ответом взамен ошибочно записанных.

Для замены внесенного в Бланк ответов № 1 ответа нужно в соответствующих полях замены проставить номер задания, ответ на который следует исправить, и записать новое значение верного ответа на указанное задание.

В случае если в области замены ошибочных ответов на задания с кратким ответом будет заполнено поле для номера задания, а новый ответ не внесен, то для оценивания будет использоваться пустой ответ (т.е. задание будет засчитано невыполненным). Поэтому, в случае неправильного указания номера задания в области замены ошибочных ответов, неправильный номер задания следует зачеркнуть.

Пример замены:

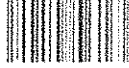
~~30~~ - 1|3|7|5
20 1|3|7|5

Государственная итоговая аттестация по образовательным программам основного общего образования - 2019					
					
Бланк ответов №1 Дата проведения (ДД-ММ-ГГ) _____					
 Регион _____	Код образовательной организации _____	Класс Номер Буква _____	Код пункта проведения _____	Номер аудиторной _____	Номер варианта _____
Код предмета 0 5	Название предмета ИНФОРМАТ	Номер КИМ			
<small>Показателем выполнения работы является количество правильно выполненных заданий.</small>					
Заполните таблицу или выполните ручкой черными чернилами по следующему образцу:					
A B B G A E E K X I A K A M H O P R S T U F X C C W H Э Ю Я 0 1 2 3 4 5 8 9 0 ; A B C D E F G H I J K L M N O P Q R S T U V W X Y Z 0 - A E E E E E E F F F D O B ;					
Сведения об участнике государственной итоговой аттестации					
Фамилия _____					
Имя _____					
Отчество (при наличии) _____					
Документ	Серия				
Ответы на задания с кратким ответом		ЗАПРЕЩЕНЫ пером и обложкой			
<input type="checkbox"/> 1	<input type="checkbox"/> 17	<input type="checkbox"/> 19 Задание выполняется на бланке №2			
<input type="checkbox"/> 2	<input type="checkbox"/> 18	<input type="checkbox"/> 20 Задание выполняется на бланке №2			
<input type="checkbox"/> 3	<input type="checkbox"/> 19	<input type="checkbox"/> 21 Не заполняется			
<input type="checkbox"/> 4	<input type="checkbox"/> 20	<input type="checkbox"/> 22 Не заполняется			
<input type="checkbox"/> 5	<input type="checkbox"/> 21	<input type="checkbox"/> 23 Не заполняется			
<input type="checkbox"/> 6	<input type="checkbox"/> 22	<input type="checkbox"/> 24 Не заполняется			
<input type="checkbox"/> 7	<input type="checkbox"/> 23	<input type="checkbox"/> 25 Не заполняется			
<input type="checkbox"/> 8	<input type="checkbox"/> 24	<input type="checkbox"/> 26 Не заполняется			
<input type="checkbox"/> 9	<input type="checkbox"/> 25	<input type="checkbox"/> 27 Не заполняется			
<input type="checkbox"/> 10	<input type="checkbox"/> 26	<input type="checkbox"/> 28 Не заполняется			
<input type="checkbox"/> 11	<input type="checkbox"/> 27	<input type="checkbox"/> 29 Не заполняется			
<input type="checkbox"/> 12	<input type="checkbox"/> 28	<input type="checkbox"/> 30 Не заполняется			
<input type="checkbox"/> 13	<input type="checkbox"/> 29	<input type="checkbox"/> 31 Не заполняется			
<input type="checkbox"/> 14	<input type="checkbox"/> 30	<input type="checkbox"/> 32 Не заполняется			
<input type="checkbox"/> 15	<input type="checkbox"/> 31				
<input type="checkbox"/> 16	<input type="checkbox"/> 32				
Зачислен с заданием в связи с нарушением порядка					
Не зачислен с заданием по указанным причинам					
Резерв-1	Резерв-2				

50. Заполнение Бланка ответов №2

Бланк ответов № 2 предназначен для записи ответов на задания с развернутым ответом.

Информация для заполнения полей верхней части бланка ответов № 2 («Код региона», «Код предмета» и «Название предмета») должна соответствовать информации, внесенной в Бланк ответов № 1.

Основную часть Бланка ответов № 2 занимает область записи ответов на задания с развернутым ответом. В этой области внутри границ участник вносит ответы на соответствующие задания строго в соответствии с требованиями инструкции к КИМ и к отдельным заданиям КИМ.

При недостатке места для ответов на лицевой стороне Бланка ответов № 2 участник ОГЭ должен продолжить записи на оборотной стороне бланка, сделав в нижней части области ответов лицевой стороны бланка запись «смотри на обороте». При остатке свободного места на Бланке ответов № 2 организатор в аудитории при сборе экзаменационных материалов должен поставить английскую букву «Z» в данной области, заполнив все свободное место.

Пример заполнения приведен ниже.

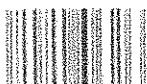

Бланк ответов №2

Регион	Код предмета	Название предмета	Номер варианта
77	02	МАТЕМАТИКА	2
Перепишите значения полей "регион", "код предмета", "название предмета", "номер варианта", "номер КИМ" из Бланка ответов №1			Номер КИМ
Ответы на задания типа С пишите аккуратно и разборчиво, соблюдая раздельку страниц. Не забудьте указать номер задания, на которое Вы отвечаете, например: С1.			0000016
Условия задания перепишите не нужно.			
Все бланки и листы с контрольными измерительными материалами рассылаются в комплекте.			

$$1) \sqrt{5^{x-4} - 25} \cdot (3^{x^2-10x+25} - 23 - 3^{x^2-10x} - 72) < 0 \Leftrightarrow$$

$$\Leftrightarrow \begin{cases} 5^{x-4} - 25 > 0, \\ 3^{x^2-10x+25} - 3^{x^2-10x} - 72 < 0. \end{cases}$$

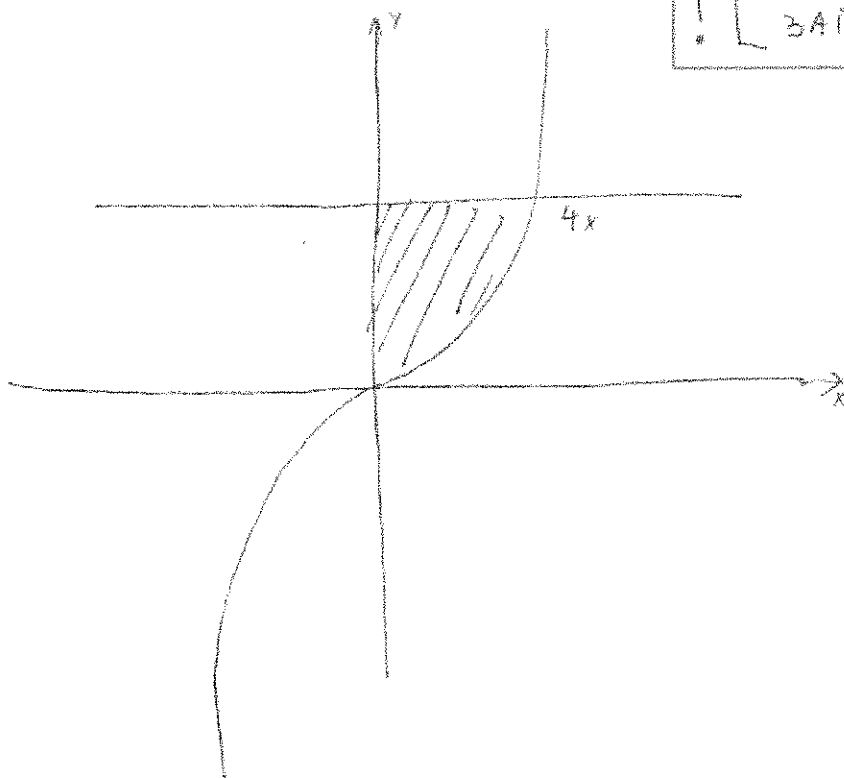

! ПРИМЕР
ЗАПОЛНЕНИЯ

Смотрите на обороте

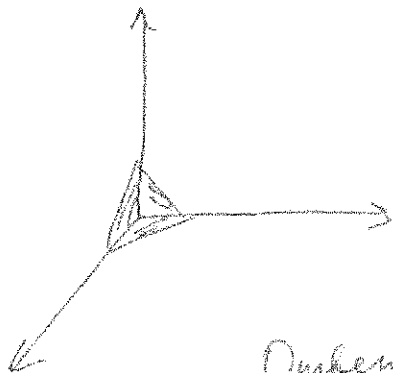

$$\begin{cases} x^2 - 2x + 4 - 16 = 0 \\ 15 - 24x^2 + \log_2 2 - 7 = 17 \end{cases}$$

! [ПРИМЕР
ЗАПОЛНЕНИЯ]

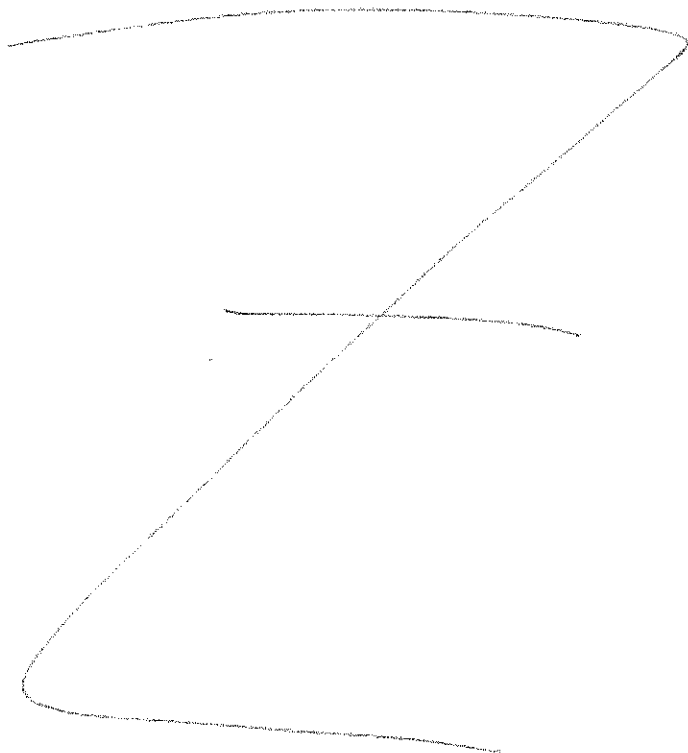

Ответ: 5x



ГОСУДАРСТВЕННАЯ ИТОГОВАЯ АТТЕСТАЦИЯ ПО ОБРАЗОВАТЕЛЬНЫМ ПРОГРАММАМ ОСНОВНОГО ОБЩЕГО ОБРАЗОВАНИЯ - 2018				
		Лист №		Резерв-3
Бланк ответов №2				
Регистр	Код предмета	Название предмета	Номер варианта	
				Номер КИМ
<p>Передпишите значения кодов "регистр", "код предмета", "название предмета", "номер варианта", "номер КИМ" из Бланка ответов №1.</p> <p>Отвечая на задания, переворачивайте ответы для их проверки и разбора, обходя каждую страницу.</p> <p>Не забудьте указать номер задания, на которое Вы отвечаете.</p> <p>Условия задания перепечатать не нужно.</p>				
<p>Внимание! Все бланки и листы с контрольными заданиями являются материалами экзамена, выдаются в количестве 3 экземпляров. Заполнять голубой ручкой.</p>				
<h1 style="writing-mode: vertical-rl; transform: rotate(180deg);">ОБРАТНЫЙ</h1>				

51. Заполнение дополнительного Бланка ответов № 2

При недостатке места для ответов на основном Бланке ответов № 2 участник ОГЭ должен продолжить записи на дополнительном Бланке ответов № 2, выдаваемом организатором в аудитории по требованию участника ОГЭ в случае, когда в области ответов основного бланка ответов № 2 не осталось места. При этом организаторы фиксируют связь номеров основного и дополнительного бланков ответов в специальных полях бланков.

ГОСУДАРСТВЕННАЯ ИТОГОВАЯ АТТЕСТАЦИЯ ПО ОБРАЗОВАТЕЛЬНЫМ ПРОГРАММАМ ОСНОВНОГО ОБЩЕГО ОБРАЗОВАНИЯ - 2019			
	Дополнительный бланк ответов №2		Лист № _____ Резерв: 3
	Регион	Код предмета	Название предмета
			Номер варианта
<p>Переведите значения полей "регион", "код предмета", "название предмета", "номер варианта", номер КИМ" из бланка ответов №1.</p> <p>Отвечая на задания, пишите развернутые ответы, пишите аккуратно и разборчиво, соблюдая разметку страницы. Не забудьте указать номер задания, на которое Вы отвечаете. Условия задания перечислять не нужно.</p>			Номер КИМ
ВНИМАНИЕ! Для заполнения ответов используйте только этот бланк ответов №2. Заполняйте ответы от руки черными чернилами.			
<h1>ОБРАЗАВЕТ</h1>			